

XII Troféu Cerrado de Orientação



2025



BOLETIM Nº 3

25 a 28 de setembro de 2025

Realização:



XII Troféu Cerrado de Orientação



2025



AQUI SERÁ **BONITO** DE SE ORIENTAR!

Apoio:



Bonito/MS de 25 à 28 Set/25

XII Troféu Cerrado de Orientação



2025



IT WILL BE **BONITO** ORIENTEERING HERE!

XII TROFÉU CERRADO DE ORIENTAÇÃO 2025

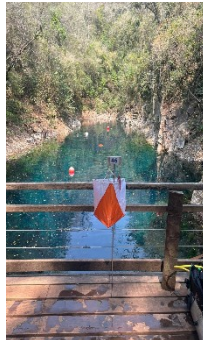

Convite

A Confederação Brasileira de Orientação (CBO), a Federação de Orientação do Mato Grosso do Sul (FOMS) e a Prefeitura Municipal de Bonito/MS tem a honra de convidar toda a família orientista para participar do **XII Troféu Cerrado de Orientação** que será realizado na cidade de Bonito – MS, no período de 25 a 28 de setembro de 2025.

Bem-vindo a Bonito

A cidade de Bonito está localizada no sul da região Centro-Oeste do Brasil, a sudoeste de Mato Grosso do Sul, sobre o Planalto da Bodoquena (popularmente conhecido como “Serra da Bodoquena” e “paraíso das águas”) e Depressão do Miranda. Localiza-se a uma latitude 21°07'15" Sul e a uma longitude 56°28'55" Oeste. Esta localização, juntamente com as águas cristalinas dos rios e as diversas atrações naturais, como cavernas e grutas, a tornam um destino turístico de destaque.

Sua população, conforme censo do IBGE de 2022, era de 23.659 habitantes.

Conhecida como a “Capital do Ecoturismo de Mato Grosso do Sul”, já conquistou por 18 vezes o prêmio de ‘O Melhor de Viagem e Turismo’ na categoria ‘Melhor Destino de Ecoturismo do Brasil’.

Polo do ecoturismo, suas principais atrações são as paisagens naturais, os mergulhos em rios de águas transparentes, cachoeiras, grutas e cavernas. Juntamente com Jardim, Guia Lopes da Laguna e Bodoquena, é o mais importante município que integra o complexo turístico do Parque Nacional da Serra da Bodoquena, apresentando grande potencial turístico. Com diversos tipos de fauna e flora, Bonito foi considerado um dos lugares mais belos do Brasil em 2009. Existem mais de 4.000 espécies de plantas e suas águas e rios podem abrigar mais de 2.000 espécies de peixes e aquáticos.

Informações turísticas podem ser obtidas em: <https://www.turismo.bonito.ms.gov.br/>

Distâncias e acessos

- 265 km da capital estadual (Campo Grande)
- 1.399 km da capital federal (Brasília)

Opções de transporte para chegar em Bonito, MS:

De avião:

- Voar para o Aeroporto Regional de Bonito (BYO) (14 km do centro).
- Voar para o Aeroporto Internacional de Campo Grande (CGR) (300 km de Bonito) e, de lá, utilizar transfer ou carro alugado.

De carro:

- A viagem de Campo Grande para Bonito leva cerca de 3 a 4,5 horas e a distância é de 300 km.
- É possível seguir pela BR-060/419 ou pela MS-345 e BR-262.

Solo

A cidade está em meio a um dos vales de planalto da Bodoquena, cuja rocha predominante é o calcário. Entre tais rochas, há espaços, os quais chamamos de grutas ou cavernas. Assim, estima-se que no planalto da bodoquena devem existir mais de cem cavernas.

No subsolo do município há rochas que acumulam água, proveniente da chuva, formando assim o lençol freático. A água atravessa rupturas de algumas partes de rochas calcárias, recolhendo seus minerais. Com isso, as águas das nascentes saem ricas em bicarbonato de cálcio e magnésio. Apesar disso, as águas continuam incolores.

Esta é uma rocha sedimentar com formação de conchas e algas. Com o tempo endureceu e formou rochas, tendo acontecido entre 500 e 600 milhões de anos. Segundo estudiosos a região já foi um mar, tendo sido chamado de Mar de Corumbá e existiu na época da formação de calcário, mas depois de muitos terremotos e movimentações de placas tectônicas acabou provocando um choque de dois antigos continentes e por fim o fechamento do provável mar. Ao longo dos anos, em função das movimentações tectônicas criou-se a Cordilheira dos Andes e depois a formação do Planalto da Bodoquena. Com águas ricas em minerais (bicarbonato de cálcio e bicarbonato de magnésio), provenientes do calcário, sendo uma rocha abundante na região.

As cavernas em Bonito são úmidas, sendo que algumas possuem lagos em seu interior. Há também formas curiosas que descem dos tetos das mesmas, assim como outras formas nas partes de baixo. Em geral são escuras, sendo a casa de pequenos seres, dentre eles, os morcegos, que possuem um papel fundamental na disseminação de sementes, assim como, um transportador de alimento para dentro das cavernas, proporcionando o início da cadeia alimentar nas mesmas. Entrar em uma caverna se torna um obstáculo pois elas não foram feitas para a ocupação humana, mas algumas possuem acesso fácil. Mesmo assim caminhar dentro de uma caverna só sem um guia pode acarretar danos no interior das cavernas. Detalhe: as cavernas são de propriedade federal.

Clima e temperatura

Apresenta um clima tropical na faixa dos 32°C. O período das chuvas vai de novembro a abril.

Relevo e altitude

A Serra da Bodoquena, situada na borda sudeste do Complexo do Pantanal, é formada pelas cidades de Bonito, Jardim e Bodoquena. Possui altitudes de 315 metros.

A análise da vegetação do município revela o domínio da savana (cerrado) nas fisionomias arbórea densa, gramíneo-lenhosa (Campo Limpo) e contato com floresta estacional e floresta estacional decidual. Conta com o *Parque Nacional da Serra da Bodoquena*, criado em novembro de 2000, com 76.400 ha. Com o passar do tempo, esta vegetação natural vem sendo descaracterizada devido a ações antrópicas, cedendo lugar às atividades agropecuárias, ampliando o domínio da pastagem.

Hidrografia

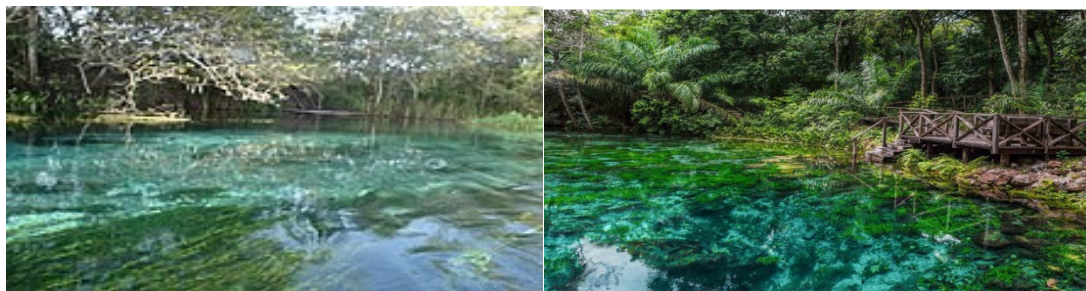

Rio Sucuri

O Município de Bonito pertence à Bacia Hidrográfica do Paraguai, sub-bacia do Miranda. Os rios da região tem origem em rochas calcárias. Em Bonito, os rios possuem características peculiares: são rios transparentes. E o motivo para os rios locais terem águas cristalinas está na geologia: na região há muitas rochas, principalmente o calcário, cuja procedência vem do fundo do mar. Os principais rios são: Formoso, Prata, Perdido, Mimoso, Peixe, Anhumas, Olaria e Miranda.

Nas regiões mais montanhosas de Bonito, estas águas vão descendo pelos morros. Ao encontrarem algum obstáculo, o cálcio que estava na água precipita. Pouco a pouco se forma uma queda e, em alguns anos, temos uma cachoeira. Bonito possui cachoeiras com características peculiares: são cachoeiras de tamanho reduzido, com volume de água também reduzido. Há momentos em que essas cachoeiras aumentam sua dimensão.

Outra peculiaridade, além de cachoeiras, são as plantas que crescem sobre elas. O que faz o visitante ter a impressão que as cachoeiras estão vivas.



1. PROGRAMAÇÃO DO EVENTO

Data	Horário	Atividade	Local
25 de setembro (Quinta)	Todo o dia	Chegada dos atletas	Rede hoteleira de Bonito-MS/ Instituto Mirim Ambiental
	A partir das 13:00h	Apanha do Kit do atleta	Loja Track & Field Bonito-MS
26 de setembro (Sexta)	09:00 às 11:00h	Evento Modelo	SESC de Bonito-MS
	09:00 às 11:00h	Apanha do Kit do atleta	Loja Track & Field Bonito-MS
	14:30h	Solenidade de Abertura	Centro de Múltiplo Uso (CMU) de Bonito-MS
	15:00h	Partida Sprint	
	17:00h	Premiação Sprint	
27 de setembro (Sábado)	08:30h	Percurso Longo	Fazenda São Domingos e Balneário do SESC Bonito-MS
	12:00h	Almoço	
28 de setembro (Domingo)	08:30h	Percurso Médio	Fazenda São Domingos e Balneário do SESC Bonito-MS
	12:00h	Almoço	
	13:00h	Premiação	

IMPORTANTE

Junto da entrega de kits estará sendo realizada uma campanha de doação de alimentos não perecíveis, que atenderão a instituições que cuidam de pessoas carentes na cidade de Bonito – MS

2. COMISSÃO ORGANIZADORA

FUNÇÃO	RESPONSÁVEL	E-mail
Diretor do Evento	Abelardo Prisco de Souza Neto	x-x-x
Diretor da Prova	Carlos André Schmadecke	foms.secretaria@gmail.com
Diretor Técnico	Marcelo dos Santos Holler	hollercav08@hotmail.com
Mapeadores	Antônio Augusto da Rocha Neto	aarochaneto06@gmail.com
	Emerson Lopes Amaral	tcheamaral92@gmail.com
	Oseias Guedes da Silva	oseias.guedes.da.silva@gmail.com
Apuração	Rômulo Santos Pereira	romulo@cotrim.org.br
Inscrições	Rômulo Santos Pereira	romulo@cotrim.org.br
	Tiago Eduardo Siqueira Veras	pres.foms@gmail.com

3. ARBITRAGEM

FUNÇÃO	RESPONSÁVEL	E-mail
Árbitro da Prova	Jader Messias Cheres	cheres13@gmail.com

4. CATEGORIAS

Conforme a regra 2.1, das ROP 2025, disponível em: <https://azimuteweb.s3.sa-east-1.amazonaws.com/CBO/CBO/01%20-%20CBO/Regras/Regras%20para%20Orienta%C3%A7%C3%A3o%20Pedestre/01.%20ROP%20CBO%202025%20.pdf>

5. APURAÇÃO

Será utilizado o equipamentos Sportident com apuração no sistema Helga.

6. REGRAS E REGULAMENTO

A competição seguirá as Regras de Orientação da CBO-2025 (ROP CBO-2025) e o Regulamento do Troféu Cerrado de Orientação 2025. Todos disponíveis no site FOMS e da CBO.

Por questões de segurança, é recomendado que pessoas idosas, pessoas que tenham algum tipo de dificuldade de locomoção e pessoas surdas, portem consigo um **apito**, para a execução de seu percurso, a ser usado em caso de emergências. A aquisição deste equipamento é de responsabilidade dos atletas.

Os atletas não filiados à CBO poderão se inscrever nas categorias N e B, mas não farão parte do ranking nacional, sendo obrigatório o preenchimento do termo de responsabilidade, declarando o grau mínimo de conhecimento do esporte Orientação.

Ao realizar a inscrição o atleta autoriza a utilização de suas imagens com o objetivo de divulgar e promover a modalidade Orientação, conforme Regra 6.9 da ROP CBO-2025.

Os atletas são responsáveis pelos riscos e acidentes que venham a sofrer no evento. O seguro contra acidentes é de responsabilidade do atleta ou do clube a que ele pertence, conforme Regra 6.6 da ROP CBO-2025.

Ao realizar a inscrição, o atleta autoriza a utilização de suas imagens com o objetivo de divulgar e promover a modalidade Orientação, conforme Regra 6.14 da ROP CBO-2025.

7. UNIFORMES E EQUIPAMENTOS

Conforme previsto nas Regras ROP/CBO 2025.

8. PREMIAÇÃO

SPRINT:

Para categorias competitivas - categorias Elite (E), Muito Difícil (A) e Difícil (B) - com 20 (vinte) ou mais inscritos serão ofertadas medalhas do primeiro ao quinto colocados.

Para categorias competitivas com 19 (dezenove) ou menos inscritos serão ofertadas medalhas para o primeiro, segundo e terceiro colocados.

O grau de dificuldade "N", por não ser considerado competitivo, tem o objetivo de aprendizado do atleta. Todos os atletas que participarem das categorias com este grau de dificuldade receberão medalhas sem distinção de classificação, no início da cerimônia de premiação.

FLORESTA:

Para categorias competitivas - categorias Elite (H/D18 e 20E), Muito Difícil (A) e Difícil (B) - com 20 (vinte) ou mais inscritos serão ofertadas medalhas do primeiro ao quinto colocados, na soma dos pontos dos percursos médio e longo do floresta.

Para categorias competitivas com 19 (dezenove) ou menos inscritos serão ofertadas medalhas para o primeiro, segundo e terceiro colocados, na soma dos pontos dos percursos médio e longo do floresta.

O grau de dificuldade "N", por não ser considerado competitivo, tem o objetivo de aprendizado do atleta. Todos os atletas que participarem das categorias com este grau de dificuldade receberão medalhas sem distinção de classificação, no início da cerimônia de premiação.

As categorias H/D21E serão premiadas por percurso e na soma dos pontos dos percursos médio e longo do floresta.

Premiação em dinheiro:

Posição	Categorias H/D21E	Categoria com mais inscritos	Categoria sorteada no início do evento
1º	R\$ 700,00	R\$ 500,00	R\$ 500,00
2º	R\$ 500,00	R\$ 300,00	R\$ 300,00
3º	R\$ 300,00	R\$ 200,00	R\$ 200,00

TODOS OS ATLETAS GANHARÃO MEDALHA DE PARTICIPAÇÃO.

9. HOSPEDAGEM, ACANTONAMENTO E ALIMENTAÇÃO

- **Acantonamento:** Instituto Mirim Ambiental. Informativo Nr 2 (<https://azimuteweb.s3.sa-east-1.amazonaws.com/65a0c63a457f7becb958f235/evento/TCO%20//2025/Informativo%2002%20TCO%20-Acantonamento%20.pdf>)

- Opções de **hotéis e pousadas** podem ser verificadas através da Secretaria de Turismo de Bonito: (<https://www.turismo.bonito.ms.gov.br/hoteis-em-bonito-ms>)

- **Alimentação:** - A cargo dos participantes.

- Será disponibilizado almoço no local da competição nos dias 27 e 28 de setembro, conforme segue abaixo:

- **Cardápio (27 SET):** arroz, carne assada, costelão, mandioca, farofa, vinagrete e salada verde.

- **Cardápio (28 SET):** arroz carreteiro, feijão tropeiro, salpicão, salada de repolho e salada verde.

- **Valores por refeição:**

- **Pagamento até 25 SET ao meio-dia:** ADULTO R\$ 48,00 (quarenta e oito) reais, CRIANÇAS de 6 a 12 anos R\$ 24,00 (vinte e quatro) reais, CRIANÇAS abaixo de 5 anos ISENTO.

- **Pagamento após 25 SET ao meio-dia e no local da competição:** ADULTO R\$ 58,00 (cinquenta e oito) reais, CRIANÇAS de 6 a 12 anos R\$ 24,00 (vinte e quatro) reais, CRIANÇAS abaixo de 5 anos ISENTO.

Pix para pagamento: CPF: 06415942166 – CLAUDINEI DE MORAES GOMES.
Enviar comprovante de pagamento no telefone (67)99698-9015 ao Sr. CLAUDINEI.

Será disponibilizado bebidas em geral (INDENIZÁVEL).

10. MAPAS E TERRENO

1. MAPA SPRINT:

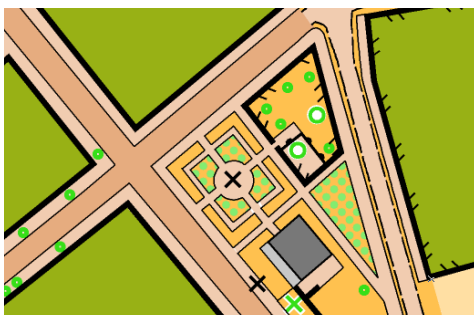

Recorte do mapa (fora de escala)

O mapa foi desenhado, sendo utilizadas as simbologias e especificações atualizadas para ISSprOM 2019-2.

O terreno apresenta pouco desnível e é composto por arruamento em sua maior parte pavimentada com piso asfáltico (**símbolo 501**), contendo algumas poucas ruas em piso não pavimentado (**símbolo 505**).

Por ser um bairro residencial, existem muitas propriedades particulares, que estão representados pelo **símbolo 520**.

Há também muitos terrenos baldios, que inclusive, permitem acesso de uma rua para outra, com algumas áreas de grama baixa e outras com mato acima dos joelhos, representados pelos símbolos 401 e 403, e em alguns casos, combinados com o **símbolo 407**.

Em uma parte do terreno, há uma área de floresta densa (**símbolo 410**) que possui uma rede de trilhas bem definidas, representado pelo **símbolo 506**, combinado com o **símbolo 405**.

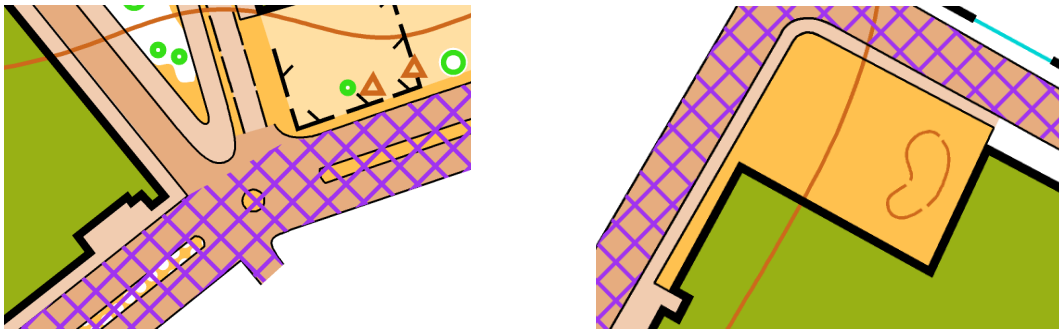

Recorte do mapa (fora de escala)

Há no terreno algumas ruas, nas extremidades do mapa, que por apresentar riscos para os atletas devido a um maior fluxo de veículos, estarão representados no mapa com o **símbolo 501** (Área pavimentada), combinado com o **símbolo 709** (área fora de prova), entretanto, as calçadas que margeiam essas ruas poderão ser acessadas pelos atletas nos deslocamentos durante o percurso.

Só haverá balizamento físico (fita zebraada ou congêneres) para orientação dos atletas, em locais em que a passagem pela calçada for estreita e ensejar risco de abordagem abrupta, entretanto, mesmo nas áreas em que não houver sinalização física, o atleta estará sujeito a ser desclassificado em caso de inobservância da regra, ao transitar em área fora de prova.

As escalas dos mapas estarão de acordo com as regras ROP/CBO 2025.

2. MAPA FLORESTA:

a. PERCURSO LONGO:



b. PERCURSO MÉDIO:

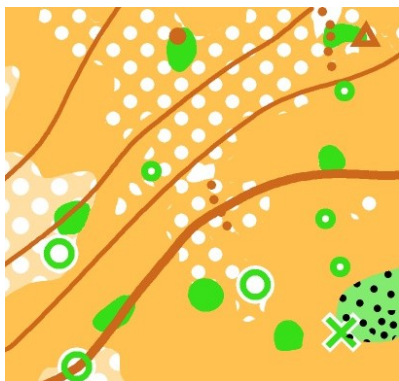

Recorte do mapa (fora de escala)

c. CARACTERÍSTICAS DA ÁREA DE COMPETIÇÃO (FLORESTA)

O TCO 2025 terá seus percursos médio e longo, em local próximo a a cidade de Bonito. Os mapas foram confeccionados de acordo com as Especificações Internacionais para Mapas de Orientação, ISOM/2017-2.

As escalas dos mapas estarão de acordo com as regras ROP/CBO 2025.

a. **VEGETAÇÃO:** A área de competição é composta em sua grande parte por áreas abertas e semiabertas (401 a 404), com trechos de vegetação rasteira, podendo conter alguns espinhos (407 e 409) e vegetação arbustiva típica do cerrado (406 e 408), complementadas por mata ciliar e de galerias (405, 406, 408 e 410).

b. **RELEVO:** Área com relevo movimentado, permeada com valas secas, ravinas, talwegues rasos e profundos, que exigirão bastante da parte física e técnica dos competidores, com altitude variando entre 330m a 420m. Em algumas áreas do mapa, o terreno é composto de cascalho. Assim sendo, sugere-se aos atletas evitar correr com tênis sem travas ou desgastados, pois poderão sofrer quedas devido à falta de aderência do calçado.

c. **HIDROGRAFIA:** A rede hidrográfica é composta apenas de pequenos cursos d'água temporários, que desembocam em açudes existentes nas áreas dos percursos.

d. INFORMAÇÕES COMPLEMENTARES:

- A área é composta por várias cercas de arame liso, trilhas para pedestres e estradas de terra para veículos, de pouco tráfego.

Importante: Conforme padronizado pelos mapeadores, foram locados no mapa apenas os cupinzeiros com altura superior a 1 (um) metro, entretanto poderão existir objetos menores que tenham sido locados, em virtude de sua posição estratégica e importância para a navegação do orientista.

11. ÁREAS EMBARGADAS

Encontram-se embargadas para fins de competição e treinamento as seguintes áreas no Município de Bonito/MS:

1) Para o percurso Sprint a área urbana do Município e a região do Balneário Municipal:

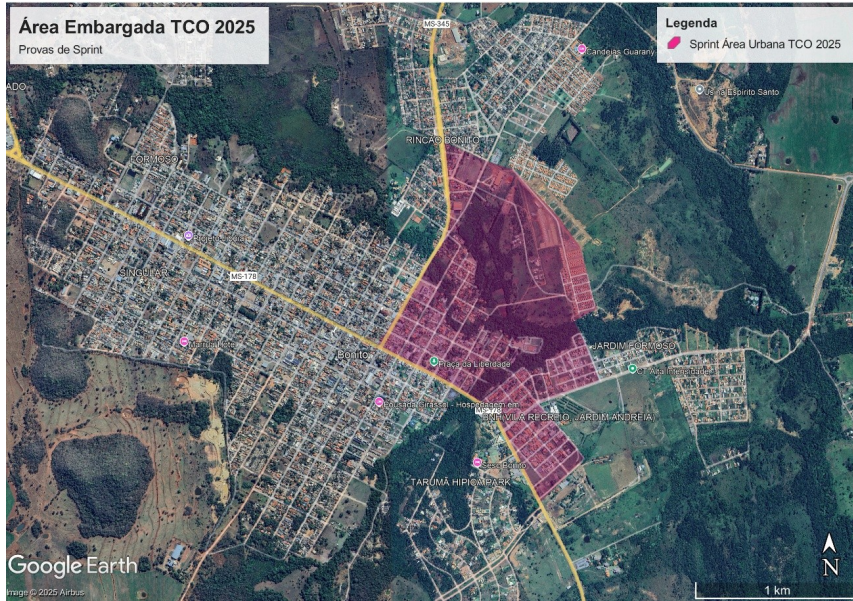

Área 1



Área 2

2) Para os percursos floresta as regiões da Fazenda São Domingos e Balneário do SESC:

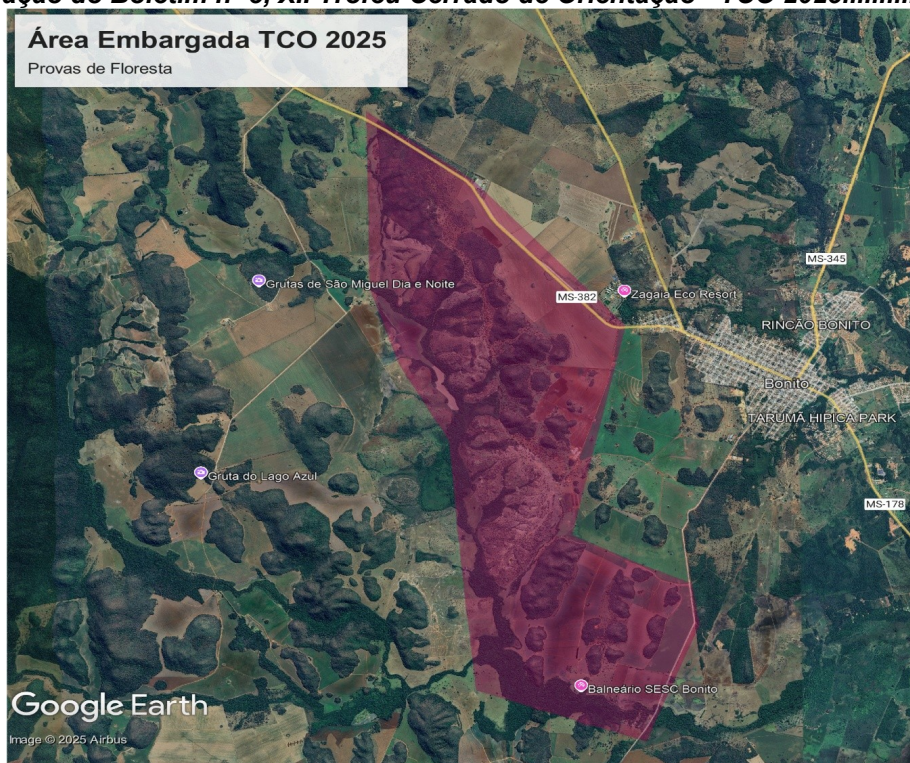

Área 3

12. DESLOCAMENTOS

- Para o Evento Modelo e Sprint não terá a disponibilidade de meios de transporte ofertado pelo organização.

- Para os percursos médio e longo (27 e 28 SET) será disponibilizado 4 vans para deslocamento dos atletas de forma gratuita, com previsão de saída às 07:00h no Instituto Mirim Ambiental (local do acantonamento) e no Hotel SESC. Destaca-se que está autorizado o deslocamento com veículos particulares para o local do evento.

13. CONGRESSO TÉCNICO

O congresso técnico ocorrerá de forma virtual na semana do evento e terá seu link fixado na página do evento no site da CBO.

14. PERCURSO E TEMPO DE PROVA

- PERCURSO SPRINT:

Categoria	Distância	Escala	Desnível	Nr Pontos	Tempo
H 21 E	3000	1:4.000	10	22	12 à 15 min
H 18 E	2800	1:4.000	10	18	12 à 15 min
D 21 E	2800	1:4.000	10	18	12 à 15 min
H 20 E	2800	1:4.000	8	19	12 à 15 min
D 18 E	2700	1:4.000	10	18	12 à 15 min

D 20 E	2700	1:4.000	10	18	12 à 15 min
H 21 A	2700	1:4.000	10	19	12 à 15 min
D 21 A	2600	1:4.000	10	18	12 à 15 min
H 35 A	2600	1:4.000	10	17	12 à 15 min
H 40 A	2600	1:4.000	10	17	12 à 15 min
H 45 A	2600	1:4.000	6	18	12 à 15 min
H 50 A	2600	1:4.000	6	18	12 à 15 min
H 55 A	2200	1:3.000	8	15	12 à 15 min
H 60 A	2200	1:3.000	8	15	12 à 15 min
H 18 A	2500	1:4.000	10	17	12 à 15 min
H 20 A	2500	1:4.000	10	17	12 à 15 min
D 18 A	2300	1:4.000	10	15	12 à 15 min
D 20 A	2300	1:4.000	10	15	12 à 15 min
D 35 A	2200	1:4.000	8	15	12 à 15 min
D 40 A	2200	1:4.000	8	15	12 à 15 min
H 16 A	2200	1:4.000	8	15	12 à 15 min
H 14 A	2100	1:4.000	8	15	12 à 15 min
D 16 A	2100	1:4.000	8	15	12 à 15 min
D 45 A	2100	1:4.000	8	15	12 à 15 min
D 50 A	2100	1:4.000	8	15	12 à 15 min
D 55 A	1800	1:3.000	8	14	12 à 15 min
D 60 A	1800	1:3.000	8	14	12 à 15 min
D 65 A	1800	1:3.000	8	14	12 à 15 min
H 65 A	1800	1:3.000	8	14	12 à 15 min
H 12 A	1700	1:3.000	8	15	12 à 15 min
D 14 A	1700	1:3.000	8	15	12 à 15 min
H 70 A	1700	1:3.000	8	15	12 à 15 min
H 75 A	1700	1:3.000	8	15	12 à 15 min
D 12 A	1600	1:3.000	6	14	12 à 15 min
H 80 A	1600	1:3.000	6	14	12 à 15 min
D 70 A	1600	1:3.000	6	14	12 à 15 min
D 75 A	1600	1:3.000	6	14	12 à 15 min
H 21 B	2400	1:4.000	6	19	12 à 15 min
D 21 B	2200	1:4.000	8	16	12 à 15 min
H 35 B	2200	1:4.000	8	16	12 à 15 min
H 40 B	2200	1:4.000	8	16	12 à 15 min
H 18 B	2100	1:4.000	8	17	12 à 15 min

H 20 B	2100	1:4.000	8	17	12 à 15 min
D 20 B	2100	1:4.000	8	17	12 à 15 min
H 45 B	2100	1:4.000	8	17	12 à 15 min
H 50 B	2100	1:4.000	8	17	12 à 15 min
ABERTO	2100	1:4.000	8	17	12 à 15 min
H 16 B	1900	1:4.000	8	18	12 à 15 min
D 16 B	1900	1:4.000	8	18	12 à 15 min
D 18 B	1900	1:4.000	8	18	12 à 15 min
D 35 B	1900	1:4.000	8	18	12 à 15 min
D 40 B	1900	1:4.000	8	18	12 à 15 min
H 14 B	1800	1:4.000	8	17	12 à 15 min
D 45 B	1800	1:4.000	8	17	12 à 15 min
H 55 B	1900	1:3.000	8	16	12 à 15 min
H 60 B	1900	1:3.000	8	16	12 à 15 min
H 65 B	1700	1:3.000	8	15	12 à 15 min
D 50 B	1700	1:3.000	8	15	12 à 15 min
D 55 B	1700	1:3.000	8	15	12 à 15 min
H 12 B	1500	1:3.000	6	14	12 à 15 min
D 14 B	1500	1:3.000	6	14	12 à 15 min
D 60 B	1500	1:3.000	6	14	12 à 15 min
D 12 B	1500	1:3.000	4	13	12 à 15 min
D 65 B	1500	1:3.000	4	13	12 à 15 min
H 70 B	1500	1:3.000	4	13	12 à 15 min
H 75 B	1500	1:3.000	4	13	12 à 15 min
D 70 B	1300	1:3.000	4	13	12 à 15 min
D 75 B	1300	1:3.000	4	13	12 à 15 min
H 80 B	1300	1:3.000	4	13	12 à 15 min
H ADULTO N	2100	1:3.000	8	17	12 à 15 min
H JUNIOR N	2000	1:3.000	8	17	12 à 15 min
D ADULTO N	2000	1:3.000	8	17	12 à 15 min
H JUVENIL N	1800	1:3.000	8	15	12 à 15 min
H MASTER N	1800	1:3.000	8	15	12 à 15 min
H SENIOR N	1700	1:3.000	6	14	12 à 15 min
D MASTER N	1700	1:3.000	6	14	12 à 15 min
D JUNIOR N	1600	1:3.000	6	14	12 à 15 min
H VETERANO N	1600	1:3.000	6	14	12 à 15 min
D SENIOR N	1600	1:3.000	6	14	12 à 15 min

H VIP N	1600	1:3.000	6	14	12 à 15 min
D VETERANO N	1600	1:3.000	6	14	12 à 15 min
D JUVENIL N	1500	1:3.000	4	13	12 à 15 min
D VIP N	1500	1:3.000	4	13	12 à 15 min
H N 3	1500	1:3.000	4	13	12 à 15 min
D N 3	1500	1:3.000	4	13	12 à 15 min
H N 2	1400	1:3.000	4	13	12 à 15 min
D N 2	1400	1:3.000	4	13	12 à 15 min
H N 1	1100	1:3.000	4	12	12 à 15 min
D N 1	1100	1:3.000	4	12	12 à 15 min
D INFANTIL N	1100	1:3.000	4	12	12 à 15 min
H INFANTIL N	1100	1:3.000	4	12	12 à 15 min

- PERCURSO FLORESTA:

a. LONGO:

Categoria	Distância	Escala	Nr Pontos	Desnível	Tempo previsto (min)
ABERTO	5.300	1:7.500	16	180	Não Estimado
D 12 B	3.900	1:7.500	13	140	Não Estimado
D 14 A	4.200	1:7.500	15	165	Não Estimado
D 14 B	4.000	1:7.500	13	140	Não Estimado
D 16 A	4.200	1:10.000	15	165	Não Estimado
D 16 B	4.000	1:10.000	13	140	Não Estimado
D 18 A	4.700	1:10.000	13	200	75
D 18 B	4.100	1:10.000	14	165	Não Estimado
D 20 E	6.200	1:10.000	16	205	88 a 92
D 21 A	5.700	1:10.000	13	160	70
D 21 B	4.100	1:10.000	14	165	Não Estimado
D 21 E	8.600	1:10.000	22	270	88 a 92
D 35 A	4.400	1:10.000	12	140	70
D 35 B	4.100	1:10.000	14	165	Não Estimado
D 40 A	4.400	1:10.000	12	140	65
D 40 B	4.100	1:10.000	14	165	Não Estimado
D 45 A	4.400	1:10.000	13	170	60
D 45 B	4.300	1:10.000	15	140	Não Estimado
D 50 A	4.400	1:7.500	13	170	55
D 55 A	4.200	1:7.500	15	165	50
D 55 B	4.000	1:7.500	13	140	Não Estimado

D 60 A	4.200	1:7.500	15	165	50
D ADULTO N	2.800	1:7.500	12	65	Não Estimado
D JUVENIL N	2.400	1:7.500	10	60	Não Estimado
D MIL A	4.100	1:7.500	13	165	70
D N 3	2.400	1:7.500	10	60	Não Estimado
D VETERANOS N	2.400	1:7.500	10	60	Não Estimado
H 12 B	3.900	1:7.500	13	140	Não Estimado
H 14 B	4.300	1:7.500	15	140	Não Estimado
H 16 A	4.400	1:10.000	12	140	75
H 16 B	4.300	1:10.000	15	140	Não Estimado
H 18 A	7.200	1:10.000	22	250	75
H 18 B	5.700	1:10.000	17	155	Não Estimado
H 18 E	7.800	1:10.000	22	250	88 a 92
H 20 B	5.700	1:10.000	17	155	Não Estimado
H 20 E	7.800	1:10.000	22	290	88 a 92
H 21 A	8.100	1:10.000	21	245	75
H 21 B	6.100	1:10.000	19	220	Não Estimado
H 21 E	9.300	1:10.000	23	275	88 a 92
H 35 A	7.200	1:10.000	22	250	70
H 35 B	5.700	1:10.000	17	155	Não Estimado
H 40 A	7.200	1:10.000	22	250	65
H 40 B	5.700	1:10.000	17	155	Não Estimado
H 45 A	6.400	1:10.000	21	250	60
H 45 B	5.300	1:10.000	16	180	Não Estimado
H 50 A	6.300	1:7.500	21	250	55
H 50 B	5.300	1:7.500	16	180	Não Estimado
H 55 A	5.700	1:7.500	16	220	50
H 55 B	4.300	1:7.500	15	140	Não Estimado
H 60 A	5.700	1:7.500	16	220	50
H 60 B	4.300	1:7.500	15	140	Não Estimado
H 65 A	4.400	1:7.500	13	170	50
H 65 B	4.000	1:7.500	13	140	Não Estimado
H 70 A	4.300	1:7.500	15	135	50
H 75 A	4.300	1:7.500	15	135	50
H 75 B	3.900	1:7.500	13	140	Não Estimado
H ADULTO N	2.800	1:7.500	12	65	Não Estimado
H MASTER N	2.800	1:7.500	12	65	Não Estimado

H MIL A	5.500	1:7.500	15	150	70
HN3	2.400	1:7.500	10	60	Não Estimado
H SENIOR N	2.800	1:7.500	12	65	Não Estimado

OBSERVAÇÕES:

- Impressão dos mapas em papel formato A4 (medidas): 21 cm x 29,7 cm (ou 210 mm x 297 mm).

PONTOS DE ÁGUA:

- Os pontos de água são um total de 12 (doze) e estarão distribuídos da seguinte forma: 2 pontos localizados nos PC 33 e 39, sendo este último na passagem obrigatória e mais 10 pontos localizados no terreno, em rotas prováveis entre PC de todas as categorias.

- **ATENÇÃO:** A água deve ser consumida no local do ponto de água, impreterivelmente, de forma a evitar que copos plásticos sejam deixados no terreno.

PASSAGEM OBRIGATÓRIA:

- **Apenas no percurso longo**, haverá passagem obrigatória com balizamento obrigatório para as categorias E e A.

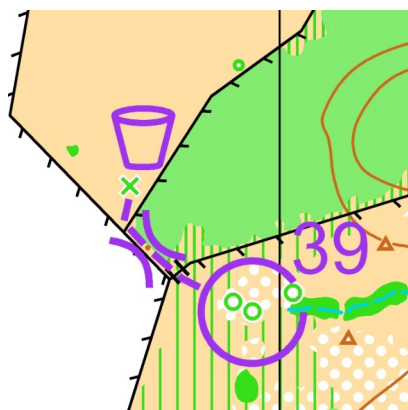

10	39	↘	↑	✿	○
○		----- 130 m -----		→	
11	40	×	↑	○	

b. MÉDIO:

Categoria	Distância	Escala	Nr Pontos	Desnível	Tempo previsto (min)
ABERTO	2.800	1:7.500	11	125	30 - 35
D 12 B	2.100	1:7.500	9	65	Não Estimado
D 14 A	2.100	1:7.500	8	95	20 - 25
D 14 B	2.100	1:7.500	10	70	Não Estimado
D 16 A	2.100	1:7.500	8	95	20 - 25
D 16 B	2.100	1:7.500	10	70	Não Estimado
D 18 A	2.400	1:7.500	10	95	20 - 25
D 18 B	2.300	1:7.500	9	95	Não Estimado
D 20 E	2.800	1:7.500	10	130	20 - 25
D 21 A	2.700	1:7.500	10	120	30 - 35
D 21 B	2.300	1:7.500	9	95	Não Estimado

D 21 E	3.800	1:7.500	13	155	30 - 35
D 35 A	2.600	1:7.500	10	100	30 - 35
D 35 B	2.300	1:7.500	9	95	Não Estimado
D 40 A	2.600	1:7.500	10	100	30 - 35
D 40 B	2.300	1:7.500	9	95	Não Estimado
D 45 A	2.500	1:7.500	11	95	25 - 30
D 45 B	2.400	1:7.500	11	95	Não Estimado
D 50 A	2.500	1:7.500	11	95	25 - 30
D 55 A	2.100	1:7.500	8	95	25 - 30
D 55 B	2.100	1:7.500	10	70	Não Estimado
D 60 A	2.100	1:7.500	8	95	25 - 30
D ADULTO N	2.100	1:7.500	8	60	Não Estimado
D INFANTIL N	1.900	1:7.500	8	45	Não Estimado
D JUVENIL N	2.100	1:7.500	8	55	Não Estimado
D MIL A	2400	1:7.500	9	95	30 - 35
D N 1	1.900	1:7.500	8	45	Não Estimado
D VETERANOS N	2.100	1:7.500	8	55	Não Estimado
H 12 B	2.100	1:7.500	9	65	Não Estimado
H 14 B	2.400	1:7.500	11	95	Não Estimado
H 16 A	2.600	1:7.500	10	100	20 - 25
H 16 B	2.400	1:7.500	11	95	Não Estimado
H 18 A	2.800	1:7.500	12	150	20 - 25
H 18 B	2.700	1:7.500	9	100	Não Estimado
H 18 E	2.900	1:7.500	11	125	20 - 25
H 20 B	2.700	1:7.500	9	100	Não Estimado
H 20 E	2.800	1:7.500	10	125	20 - 25
H 21 A	3.400	1:7.500	11	155	30 - 35
H 21 B	3.000	1:7.500	11	130	Não Estimado
H 21 E	4.100	1:7.500	15	175	30 - 35
H 35 A	3.000	1:7.500	11	140	30 - 35
H 35 B	2.700	1:7.500	9	100	Não Estimado
H 40 A	3.000	1:7.500	11	140	30 - 35
H 45 A	2.900	1:7.500	10	150	25 - 30
H 45 B	2.800	1:7.500	11	125	Não Estimado
H 50 A	2.900	1:7.500	10	150	25 - 30
H 50 B	2.800	1:7.500	11	125	Não Estimado
H 55 A	2.800	1:7.500	11	140	25 - 30

H 55 B	2.400	1:7.500	11	95	Não Estimado
H 60 A	2.800	1:7.500	11	140	25 - 30
H 60 B	2.400	1:7.500	11	95	Não Estimado
H 65 A	2.500	1:7.500	11	95	25 - 30
H 65 B	2.100	1:7.500	10	70	Não Estimado
H 70 A	2.200	1:7.500	8	85	25 - 30
H 75 A	2.200	1:7.500	8	85	25 - 30
H 75 B	2.100	1:7.500	9	65	Não Estimado
H ADULTO N	2.900	1:7.500	13	70	Não Estimado
H MASTER N	2.900	1:7.500	13	70	Não Estimado
H MIL A	2900	1:7.500	11	125	30 - 35
H N 1	1.900	1:7.500	8	45	Não Estimado
H N 3	2.100	1:7.500	8	55	Não Estimado
H SENIOR N	2.100	1:7.500	8	60	Não Estimado
H VIP N	2.100	1:7.500	8	55	Não Estimado

OBSERVAÇÕES:

- Impressão dos mapas em papel formato A4 (medidas): 21 cm x 29,7 cm (ou 210 mm x 297 mm).

PONTOS DE ÁGUA:

- Os pontos de água são um total de 04 (quatro) e estarão distribuídos da seguinte forma: 2 pontos localizados nos PC 45 e 59, e mais 02 pontos localizados no terreno, em rotas prováveis entre PC das categorias E, A, B e N. .

- **ATENÇÃO:** A água deve ser consumida no local do ponto de água, impreterivelmente, de forma a evitar que copos plásticos sejam deixados no terreno.

15. COMPOSIÇÃO DO JURI TÉCNICO

Árbitro do evento: Jader Messias Cheres

Árbitro do Quadro de Árbitros da CBO: Ademar Roque Hippler Ruwer

Árbitro do Quadro de Árbitros da CBO: Antonio Dmeterko

Árbitro do Quadro de Árbitros da CBO: Luiz Agnaldo da Silva Carneiro

Diretor Técnico do evento: Marcelo dos Santos Holler

16. LOCALIZAÇÃO DAS ÁREAS DE CONCENTRAÇÃO

PERCURSO SPRINT:

Centro de Múltiplo Uso Av. Paulo VI, nº 50 - Bnh(Vila Recreio, Jardim Andreia), Bonito - MS, 79290-000.

Coordenadas: Latitude: 21° 7'40.09"S Longitude: 56°28'42.28"O

<https://maps.app.goo.gl/pYq1nrGrsfLEk6Br7>



PERCURSO FLORESTA:

Balneário SESC Bonito Rod. Bonito/Aquidauana, KM 10 - Zona Rural – Bonito-MS - 79.290-000.

Coordenadas: Latitude: 21°18'.7034"S Longitude: 56°52'.56"O

<https://maps.app.goo.gl/ESX8Th7SFLR1TgDM>



17. INFORMAÇÕES GERAIS

O Kit do atleta estará disponível na loja física da Track & Field em Bonito, Rua Coronel Pílado Rébua, 1876, Loja 1, a partir das 14:00h do dia 25 Set (Quinta-feira); e também estará disponível na Secretaria no local do evento.

A secretaria no Percurso Sprint funcionará no Centro de Múltiplo Uso Av. Paulo VI, nº 50 – Bnh (Vila Recreio, Jardim Andreia), Bonito - MS, das 13:30h às 18:00h.

A secretaria nos Percursos Floresta funcionará no Balneário SESC Bonito Rod. Bonito/Aquidauana, KM 10 - Zona Rural – Bonito – MS, das 07:30h às 13:30h.

Meios de contato:

- Inscrições: Rômulo Pereira (34) 99212-4715.
- Diretor da Prova: Carlos Schmaedecke (67) 99958-9073.
- Árbitro da prova: Jader Cheres (41) 99672-6210.

CROQUI DE PARTIDA E CHEGADA – SPRINT TCO

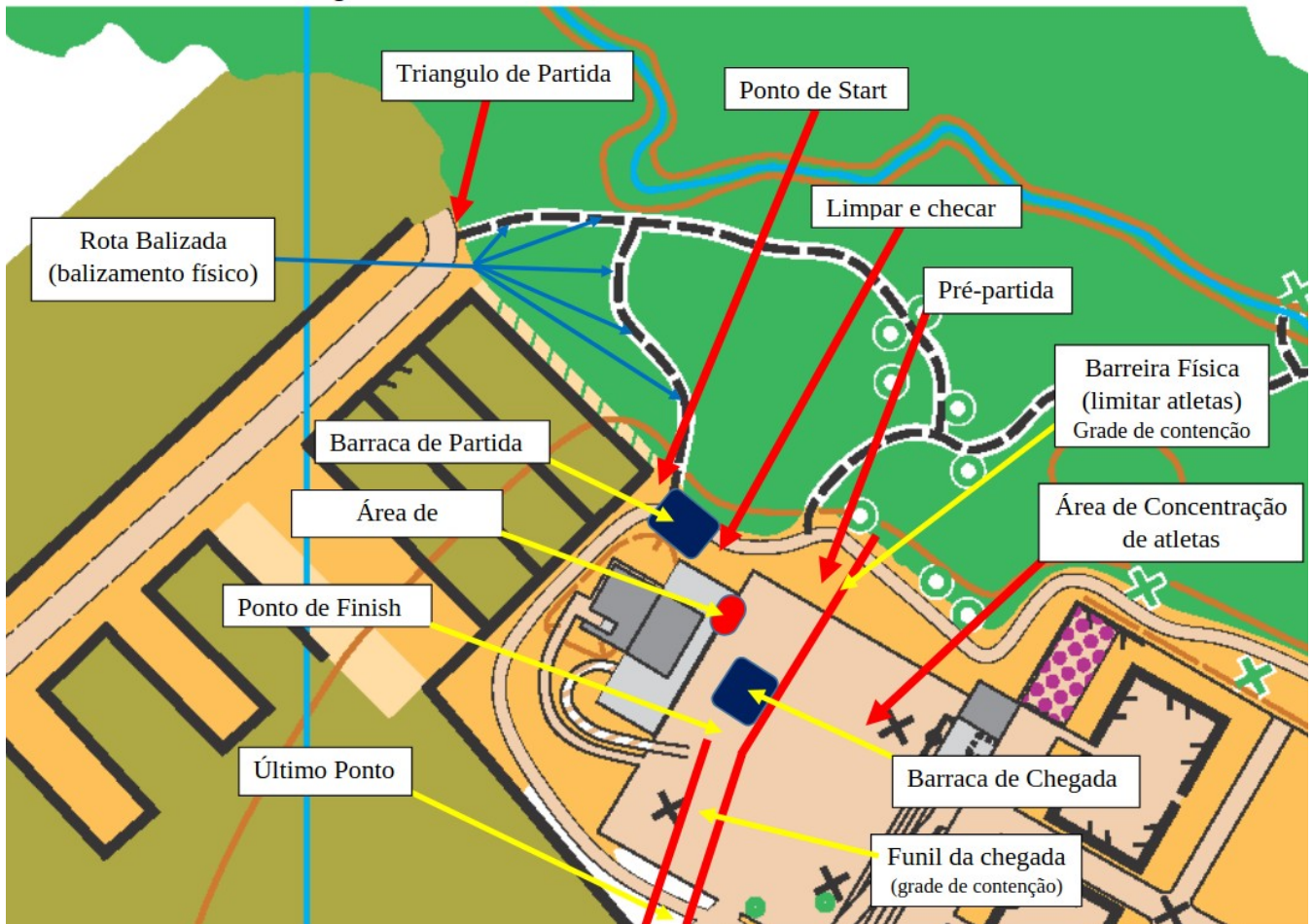

Importante!!!

Todos os responsáveis por atletas menores de idade devem remeter a autorização para menores de 18 anos – Anexo “N” das ROP 2025, por e-mail: foms.secretaria@gmail.com ou entregar na secretaria do evento antes do primeiro percurso.

ORGANIZADOR

Federação Sul-Matogrossense de Orientação (FOMS) - foms.secretaria@gmail.com

Abelardo Prisco de Souza Neto – Diretor do evento

Carlos André Schmaedecke – Diretor da prova

Marcelo dos Santos Holler – Diretor Técnico

e-mail: hollercav08@hotmail.com

Assinado no original - Carlos André Schmaedecke – Diretor da prova

Assinado no original – Jader Messias Cheres – Árbitro

PARCEIROS



Track[®]
& Field

Bonito



PATROCINADORES E APOIADORES:



